

EXPOFACOL

2026

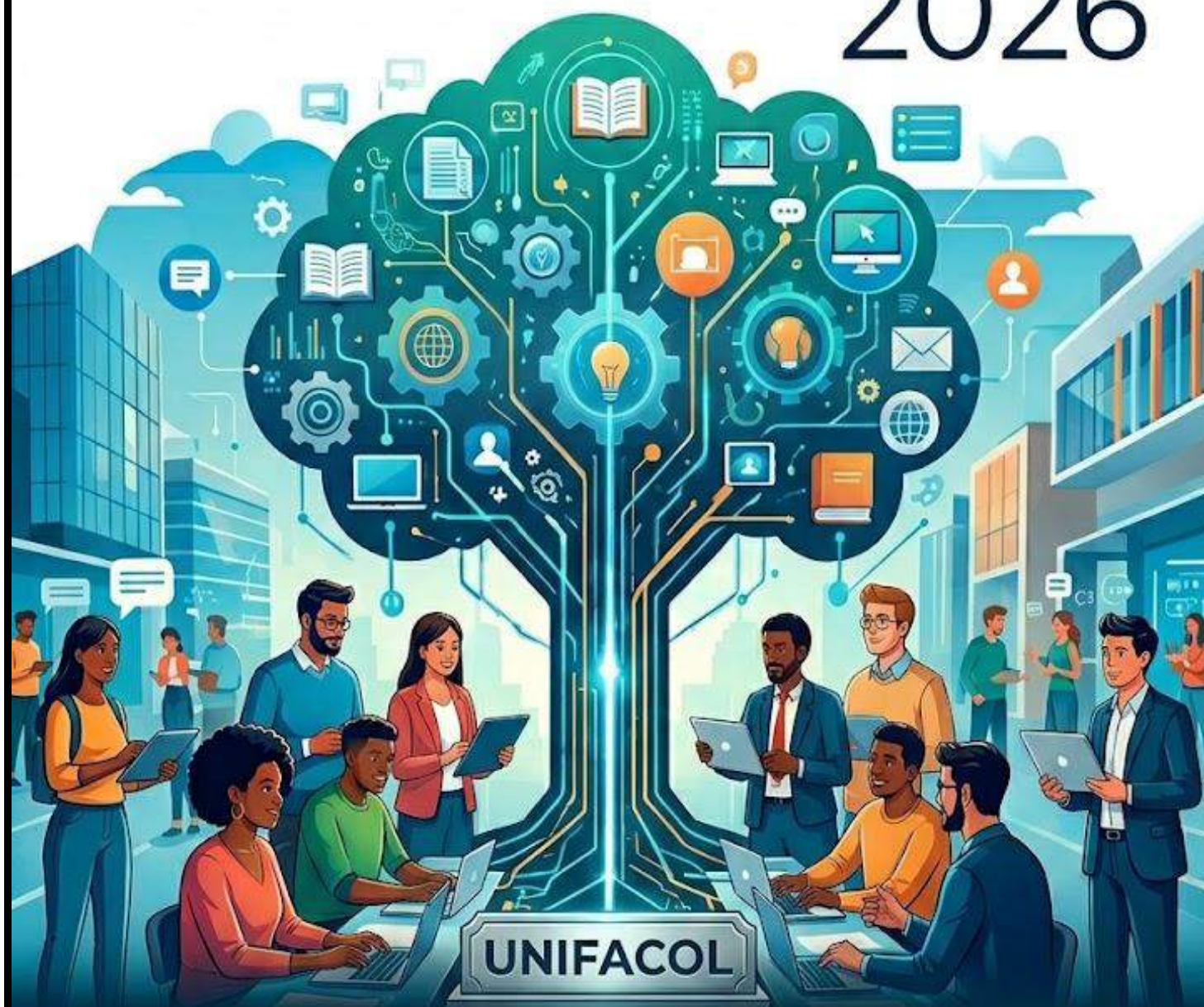

UNIFACOL

**ORIENTAÇÕES GERAIS PARA
A ELABORAÇÃO E SUBMISSÃO
DOS TRABALHOS
PARA EXPOFACOL 2026**

PERÍODO DE SUBMISSÃO 01/09 A 15/10

CENTRO UNIVERSITÁRIO FACOL
EXPOFACOL 2026

COMISSÃO ORGANIZADORA

Gustavo Santiago Dimech

Presidente do evento

Coordenador da Comissão de Minicursos

Luanna Ribeiro Santos Silva

Vice presidente do evento

Coordenadora da Comissão Científica

Tarcísio José Rolim Filho

Coordenador de Tecnologia da Informação

Diêgo Leandro Marques dos Santos

Coordenador Financeiro

Margarete Jordão

Coordenadora de Infraestrutura e Comunicação

Ana greice Borba Leite

Membro da Comissão Científica

André Pukey de Oliveira Galvão

Membro da Comissão de Minicursos

Cleitiano da Silva Pereira

Membro da comissão Científica

Gibson Gomes de Oliveira

Membro da comissão Científica

Rafael Augusto Soldi

Membro da comissão Científica

SEÇÃO 1 - ESCOPO E MODALIDADES DE TRABALHOS ACEITOS PARA SUBMISSÃO PARA A EXPOFACOL 2026.

Esta seção orienta os congressistas sobre a natureza e o escopo dos trabalhos científicos aceitos para submissão na **XXIII EXPOFACOL**. Os resumos expandidos devem estar estritamente alinhados às áreas de conhecimento dos cursos de graduação e pós-graduação da UNIFACOL.

Os trabalhos dividem-se em duas categorias principais:

A. Estudos Primários

Compreendem pesquisas originais de campo ou de laboratório, com coleta e análise de dados próprios, integralmente desenvolvidas pelos autores.

- **Pesquisas Acadêmicas Gerais:** Estudos primários conduzidos por pesquisadores internos (UNIFACOL) ou externos, devidamente inscritos no evento.
- **Relatos de Experiência**
- **Projetos Interdisciplinares de Extensão (PIE):** Relatos de pesquisa de campo desenvolvidos no âmbito das disciplinas de PIE, desde que os projetos estejam integralmente concluídos e formalmente validados/corrigidos pelos respectivos docentes orientadores.

B. Estudos Secundários

Compreendem produções científicas baseadas na síntese, análise crítica ou revisão da literatura já publicada sobre temas de relevância científica e social.

- **Revisões de Literatura:** Estudos de revisão integrativa, sistemática ou narrativa desenvolvidos por discentes sob a orientação de docentes ou profissionais de mercado (internos ou externos), devidamente inscritos no congresso.
- **Revisões Vinculadas ao PIE:** Estudos secundários estruturados durante as disciplinas de Projetos Interdisciplinares de Extensão, desde que finalizados e validados pelos professores responsáveis.

Critério Formatação Obrigatório:

1 - Os resumos expandidos devem conter, obrigatoriamente, o **mínimo de 4 e o máximo de 5 páginas**, incluindo texto, tabelas/figuras e obrigatoriamente as referências, seguindo o template oficial do evento.

2 - Os **trabalhos submetidos por discentes** podem ter como autores de 1 e 4 alunos, porém **todos devem obrigatoriamente ser submetidos tendo um professor orientador como coautor, devendo o nome do professor ser adicionado tanto a lista de autores no arquivo enviado para submissão na plataforma, assim como ser cadastrado como um dos autores na plataforma even3) do congresso.**

SEÇÃO 2 - TEMPLATE PARA ELABORAÇÃO DOS RESUMOS EXPANDIDOS A SEREM ENCAMINHADOS PARA A COMISSÃO ORGANIZADORA DA EXPOFACOL 2026 PARA SUBMISSÃO DOS TRABALHOS

Esta seção apresenta um template com a formatação e orientações para redação dos trabalhos acadêmicos no formato solicitado pela comissão organizadora para aceitação dos resumos expandidos (que devem ter obrigatoriamente entre 4 a 5 páginas).

TÍTULO

O TÍTULO do trabalho em letras maiúsculas, utilizando fonte Times New Roman, tamanho 14, em negrito, centralizado, com no máximo 20 palavras.

Autor(Nome completo)*; Autor(Nome completo)**

(Os trabalhos submetidos por discentes podem ter como autores de 1 e 4 alunos, porém devem obrigatoriamente ser submetidos com um professor orientador como autor)

Os nomes completos dos autores (havendo mais de um autor) devem estar separados por ponto e vírgula e escritos em fonte Times New Roman, corpo 12, sem negrito, centralizados e grafados com as letras iniciais maiúsculas.

RESUMO

Resumo é apresentação concisa do texto, destacando-se os aspectos de maior interesse e importância, ou seja, o objetivo, o método (metodologia), os resultados e as conclusões do trabalho. É elemento obrigatório e deve ser redigido em parágrafo único, sem recuo inicial, em espaço simples, com no mínimo 100 e no máximo 250 palavras, em fonte Times New Roman tamanho 12, sendo constituído de uma sequência de frases concisas, afirmativas e não de uma simples enumeração de tópicos. Deve ser auto-explicativo, utilizando a terceira pessoa no singular e dando preferência ao verbo na voz ativa. A primeira frase deve ser significativa, explicando o tema principal do artigo. Logo abaixo do resumo, são apresentadas as palavras representativas do conteúdo do trabalho, isto é, palavras-chave/ou descritores. Outras informações podem ser consultadas na norma ABNT NBR 6028.

Palavras-chave: Elemento obrigatório, as palavras-chave devem figurar logo abaixo do resumo, antecedidas da expressão “Palavras-chave:” e separadas entre si por ponto e finalizadas também por ponto. Mínimo 3 e máximo 5. Deve-se evitar repetir palavras utilizadas no título do artigo. Seguindo a NBR 6022. Artigo.

1 INTRODUÇÃO

Os títulos da seção são escritos com todas as letras maiúsculas e em negrito. Deve haver espaçamento antes e depois do título da seção.

Subtítulo 1 subtítulo– Apenas a 1ª letra maiúscula, em negrito. Deve haver espaçamento antes e depois do subtítulo

*Titulação;Instituição;endereçoeletrônico.

**Titulação;Instituição;endereçoeletrônico.

INTRODUÇÃO - é a parte inicial do resumo expandido, na qual devem constar a delimitação do assunto tratado, os objetivos da pesquisa, a justificativa e importância do objeto de estudo e outros elementos que forem necessários para situar o tema do trabalho.

O texto deve ser digitado respeitando o espaço de entrelinhas de 1,5, o tamanho da fonte deve ser 12, conforme ABNT NBR10.520– 2023.

Deve haver espaço entre número e unidade (por exemplo, 1 h, 25 °C) e as unidades devem ser abreviadas (s; min; m; Km entre outros).

Termos ou expressões em inglês ou em latim – em itálico (*software, on-line* entre outros)

As siglas, quando mencionadas pela primeira vez no texto, devem ser indicadas entre parênteses, precedidas do nome completo DORAVANTE em letras maiúsculas.

EXEMPLO - Associação Brasileira de Normas Técnicas (ABNT).

Para descrever uma citação de referência bibliográfica em que você usou uma obra como suporte para suas conclusões, você deve seguir esta estrutura:

EXEMPLO:

No trabalho de Silva (2020), o autor investiga a relação entre a prática da contação de histórias e o desenvolvimento da criatividade em crianças. Ele observa que as narrativas orais não apenas entretêm, mas também estimulam a imaginação e a capacidade de expressão. Essa ideia foi fundamental para minha pesquisa, pois ao desenvolver um projeto de extensão focado na contação de histórias e na música nordestina, percebi que essa prática poderia servir como um meio eficaz para fomentar a criatividade e a valorização cultural entre os alunos, alinhando-se assim aos objetivos do meu projeto (Silva, 2020).

Quando uma obra com mais de três autores, a forma recomendada de citar é usar o

sobrenome do primeiro autor seguido de "*et al.*" para indicar que há outros autores. Aqui está como ficaria o exemplo anterior:

No trabalho de Souza *et al.*, os autores investigam a relação entre a prática da contação de histórias e o desenvolvimento da criatividade em crianças, observando que as narrativas orais não apenas entretêm, mas também estimulam a imaginação e a capacidade de expressão. Essa ideia foi fundamental para minha pesquisa, pois, ao desenvolver um projeto de extensão focado na contação de histórias e na música nordestina, percebi que essa prática poderia servir como um meio eficaz para fomentar a criatividade e a valorização cultural entre os alunos, alinhando-se assim aos objetivos do meu projeto (Souza *et al.*, 2022).

Citações no Texto

Citação - Menção de uma informação extraída de outra fonte. (ASSOCIAÇÃO BRASILEIRA DE NORMAS TÉCNICAS)

A citação tem o propósito de esclarecer, complementar e/ou fundamentar ideias do autor. A fonte de da qual foi extraída a informação deve ser citada, obrigatoriamente, em respeito aos direitos autorais. Consiste na reprodução fiel de parte da fonte, respeitando rigorosamente a redação, a pontuação e a grafia.

Citação direta - Até três linhas

Citação direta de até três linhas deve ser incluída no texto e estar necessariamente sempre entre aspas. E o número da página é obrigatório.

EXEMPLO:

De acordo com Bergamini (1997, p. 19), “antes da Revolução Industrial, a principal maneira de motivar consistia no uso de punições, criando, dessa forma, um ambiente generalizado de medo”.

“Antes da Revolução Industrial, a principal maneira de motivar consistia no uso de punições, criando, dessa forma, um ambiente generalizado de medo” (Bergamini, 1997, p. 19).

Citação direta – Mais de três linhas

A citação direta com mais de três linhas deve figurar com recuo de 4 cm da margem esquerda, espaçamento simples entre linhas e letra menor que a utilizada no texto, ou seja,

tamanho 11, terminando na margem direita do trabalho, sem o uso de aspas. E o número da página é obrigatório.

EXEMPLO:

A pandemia de COVID-19 trouxe novas preocupações e desafios para a sociedade, afetando diversas áreas da vida cotidiana. O isolamento social e as restrições sanitárias impactaram significativamente a saúde mental das pessoas, evidenciando a necessidade de maior atenção para essa questão. “O aumento de casos de depressão e ansiedade durante o período pandêmico é um reflexo das dificuldades enfrentadas por muitas pessoas, como a incerteza sobre o futuro, o afastamento social e a perda de entes queridos” (Silva, 2023, p. 45).

Citação indireta

Consiste na condensação, tradução ou interpretação livre de partes do texto, de forma não literal, mas fiel ao conteúdo e às ideias do autor. Não usar aspas. A indicação da página é opcional.

Nota: Para estas citações, não há quantidade limitada de números de linhas. Mas para uma melhor compreensão dos parágrafos, estes não podem ser escritos de forma muito extensas.

Citação de Citação

Citação direta ou indireta de uma fonte à qual não se teve acesso ao original.

Nesse caso, é necessário usar a expressão *apud* ou sua tradução em português citado por, seguida da indicação da fonte efetivamente consultada.

Mais de três autores/citações diretas de até três linhas: Sobrenome do primeiro autor seguido da expressão *et al.*

Gráficos, tabelas e figuras devem seguir esta formatação:

1. Título a que se refere (gráfico, tabela, figura) centralizado.
2. O gráfico, tabela ou figura centralizado.
3. Fonte de pesquisa daquele gráfico, tabela ou figura. (alinhado no canto inferior esquerdo da imagem). (Adaptado de Silva *et al.*, 2023)

Obs. A fonte utilizada é tamanho 11, Times New Roman.

EXEMPLO:

Figura 1. Da Natureza ao Laboratório: A Transformação de Produtos Naturais em Medicamentos.



Fonte. Criado pelo próprio autor 2024.

Tabela 1. Exemplo de modelo de tabela.

Nota da Tabela.

2 METODOLOGIA

A Metodologia é a explicação minuciosa, detalhada, rigorosa e exata de toda ação desenvolvida no método (caminho) do trabalho de pesquisa. É a explicação do tipo de pesquisa, do instrumental utilizado (questionário, entrevista etc.), do tempo previsto, da equipe de pesquisadores e da divisão do trabalho, das formas de tabulação e tratamento dos dados, enfim, de tudo aquilo que se utilizou no trabalho de pesquisa.

Deve constar o tipo de pesquisa (meios e finalidade da pesquisa).

População e amostragem do universo pesquisado.

Instrumentos de coleta de dados.

Procedimentos da coleta dos dados.

Análise dos dados.

Natureza da pesquisa.

3 RESULTADOS E DISCUSSÃO (OU REVISÃO DE LITERATURA OU RELATO DE EXPERIÊNCIA)

3.1 Primeiro subtítulo dos resultados e discussão

Este capítulo deve apresentar os resultados obtidos com a pesquisa, gráficos, tabelas e outras informações pertinentes para esclarecimento da pesquisa devem ser apresentado aqui. Fonte 12, Arial ou Times News Home, entre linhas 1,5 cm. Gráficos, tabelas e imagens devem seguir a estrutura já apresentada anteriormente.

4 CONCLUSÃO

Parte final do texto, onde são apresentadas as conclusões correspondentes aos objetivos ou hipóteses e sugestões relativas ao estudo. É o espaço onde o autor apresenta o fechamento das ideias de seu estudo e os resultados da pesquisa a partir da análise dos resultados obtidos. É facultado ao autor apresentar nesta seção os desdobramentos relativos à importância, projeção e repercussão do trabalho. Fonte 12, Times News Home, entre linhas 1,5 cm.

REFERÊNCIAS

Conjunto padronizado de elementos descritivos, retirados de um documento, que permite a identificação individual, do todo ou da parte, impresso ou registrado em qualquer suporte.

A referência é constituída de elementos essenciais e, quando necessário, acrescida de elementos complementares. Conforme ABNT - NBR 6023.

- a) São relacionadas às fontes consultadas e referenciadas no texto e que sustentarão o marco Teórico de referência;
- b) Os registros devem obedecer às normas da ABNT;
- c) São organizados por sobrenomes e em ordem alfabética

Livro

SILVA, José da. **Introdução à metodologia científica**. 2. ed. São Paulo: Editora

Acadêmica, 2020.

Capítulo de livro

COSTA, M. C. História e sociedade. In: SILVA, José da (Org.). **Estudos históricos e sociais**. 2. ed. São Paulo: Editora Acadêmica, 2020. p. 35-52.

Livro com dois autores

MEDEIROS, R.; SOUSA, C. **Psicologia da Educação: teorias e práticas**. Rio de Janeiro: Editora Aprender, 2021.

Livro com mais de três autores

OLIVEIRA, M. *et al.* **Biologia: fundamentos para a vida**. 3. ed. São Paulo: Editora Ciência, 2020.

Artigo de periódico

ALMEIDA, J. O impacto das novas tecnologias na educação. **Revista de Educação Contemporânea**, São Paulo, v. 15, n. 2, p. 123-145, 2021.

Artigo de periódico com dois autores

FERREIRA, M.; ALBUQUERQUE, J. A importância da leitura na formação acadêmica. **Revista Brasileira de Educação**, São Paulo, v. 20, n. 4, p. 78-93, 2022.

Artigo de periódico com mais de três autores

SANTOS, P. *et al.* A influência da tecnologia no comportamento juvenil. **Revista de Psicologia e Sociedade**, Rio de Janeiro, v. 18, n. 1, p. 101-115, 2023.

Artigo de periódico online com DOI

SANTOS, A. A evolução dos métodos de pesquisa qualitativa. **Revista Brasileira de Pesquisa Social**, v. 8, n. 3, p. 42-58, 2021. DOI: 10.1234/rbps.v8i3.2021.

Capítulo de livro com mais de três autores

LIMA, F.; MORAES, E.; COSTA, F.; ANDRADE, S. Políticas de saúde no Brasil. In: PEREIRA, Ana (Org.). **Estudos sobre saúde pública**. 4. ed. Brasília: Editora Acadêmica, 2021. p. 67-85.

Artigo de jornal impresso

PEREIRA, A. L. Os desafios do ensino à distância. **Folha de São Paulo**, São Paulo, 12 jan. 2022. Caderno Educação, p. B3.

Artigo de jornal online

MORAES, C. Transformações no mercado de trabalho. **O Globo**, Rio de Janeiro, 10 out. 2023. Disponível em: <https://oglobo.globo.com>. Acesso em: 20 out. 2023.

Tese ou dissertação

SOUZA, P. H. **O uso de tecnologias na educação básica**. 2021. Tese (Doutorado em Educação) – Universidade de São Paulo, São Paulo, 2021.

Trabalho apresentado em evento

MENDES, L. C. O ensino de ciências na era digital. In: SEMINÁRIO NACIONAL DE EDUCAÇÃO DIGITAL, 10., 2022, Salvador. *Anais...* Salvador: Universidade Federal da Bahia, 2022. p. 120-130.

Documento digital em site institucional

ORGANIZAÇÃO MUNDIAL DA SAÚDE. **Relatório mundial sobre saúde mental**. Genebra: OMS, 2022. Disponível em: <https://www.who.int>. Acesso em: 5 mar. 2023.

Norma técnica

ASSOCIAÇÃO BRASILEIRA DE NORMAS TÉCNICAS. **NBR 10520: Informação e documentação: citações em documentos: apresentação**. Rio de Janeiro: ABNT, 2023.

Legislação

BRASIL. *Lei n. 13.146, de 6 de julho de 2015*. Institui a Lei Brasileira de Inclusão da Pessoa com Deficiência. Diário Oficial da União, Brasília, DF, 7 jul. 2015. Seção 1, p. 2-3.

Site institucional

MINISTÉRIO DA SAÚDE. **Vacinação no Brasil: avanços e desafios**. Brasília: Ministério da Saúde, 2023. Disponível em: <https://www.gov.br/saude>. Acesso em: 15 set. 2023.